deli

Руководство пользователя

ОТРЕЗНАЯ ПИЛА DL-XQ355-E1

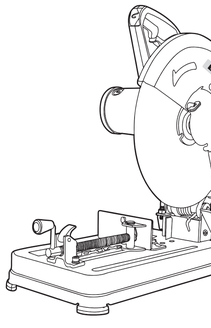

1 Общие предупреждения и напоминания по работе с электроинструментом >>>

⚠Внимание!

Прочтите все предупреждения, напоминания и инструкции. Несоблюдение предупреждений, напоминаний и инструкций может привести к поражению электрическим током, пожару и/или другим серьезным травмам.
Сохраняйте все предупреждения, напоминания и инструкции для дальнейшего использования.
Понятие «Электроинструмент» в предупреждениях, напоминаниях и инструкциях означает электрический инструмент, подключаемый к электросети (проводной), или электрический инструмент, в котором используется аккумулятор (беспроводной).

1.1 Правила безопасности на рабочем месте

1. Рабочее место должно быть чистым и хорошо освещенным. Грязное или темное рабочее место может стать причиной несчастных случаев.
2. Не используйте электроинструмент во взрывоопасной среде. Под взрывоопасной средой понимается рабочее место, заполненное легковоспламеняющейся жидкостью, газом или пылью. Искры, возникающие при работе инструмента, легко воспламеняют пыль и горючие пары.
3. Не подпускайте детей и посторонних лиц к рабочему месту во время работы инструмента. Отвлечение внимания из-за вмешательства третьей стороны во время работы может привести к потере управления.

1.2 Правила техники безопасности при использовании электроприборов

4. Используемая розетка должна соответствовать вилке электроинструмента. Никогда самовольно не заменяйте вилку. Не используйте вилку-переходник с заземленным электроинструментом. Использование оригинальной вилки для инструмента с завода и подходящей розетки снижает опасность поражения электрическим током.
5. Избегайте прикосновения тела к заземленным предметам, таким как водопровод, радиатор, электропечь, холодильник и т.д. Если ваше тело заземлено, вы подвержены большому риску поражения электрическим током.
6. Инструмент следует хранить вдали от дождя и влаги. Если в электроинструмент просочится вода, это увеличит опасность поражения оператора электрическим током.
7. Правильно обращайтесь с проводами. Не переносите и не подвешивайте электроинструмент за провода и не выдергивайте вилку, держась за провод. Провода следует держать вдали от источников тепла, смазки, острых кравя и вращающихся деталей. Поврежденные или спутанные провода повышают опасность поражения оператора электрическим током.
8. Если электроинструмент применяется вне помещений, используйте удлинители, подходящие для этих целей. Использование отвечающих требованиям удлинителей для наружных работ снижает опасность поражения оператора электрическим током.
9. Если работы с электроинструментом во влажной среде не избежать, используйте автоматический выключатель дифференциального тока. Использование автоматического выключателя дифференциального тока может предотвратить поражение электрическим током.

1.3 Инструкции по безопасности для оператора

10. Во время работы старайтесь сосредоточиться, не только сохраняя трезвый ум, но и рационально управляя электроинструментом. Никогда не работайте с электроинструментом при переутомлении, после употребления алкоголя или приема наркотиков, препаратов стимулирующего действия или лекарств. Даже незначительное отвлечение во время работы с электроинструментом может привести к серьезным несчастным случаям.

11. Надевайте средства индивидуальной защиты и защитные очки. Если использовать соответствующие средства защиты, такие как респиратор, нескользящая рабочая обувь, каска или наушники в зависимости от используемого электроинструмента, это может снизить вероятность получения производственной травмы.
12. Не допускайте случайного запуска инструмента. Прежде чем подключать к сети и/или устанавливать аккумулятор, поднимать или перемещать электроинструмент, убедитесь, что он находится в выключенном состоянии. Если коснуться пальцами выключателя при переноске электроинструмента или если при подключении электропитания выключатель "старт-стоп" находится в положении "старт", это может привести к серьезным несчастным случаям.
13. Перед запуском электроинструмента необходимо демонтировать подключенное к нему регулировочное приспособление и/или разводной гаечный ключ. Если электроинструмент начал вращаться, когда к нему подключено регулировочное приспособление, велика вероятность травмирования пользователя.
14. Примите правильную позу при удержании электроинструмента. При работе с инструментом следует уверенно стоять и всегда сохранять равновесие. Правильная рабочая поза поможет вам оперативно взять под контроль электроинструмент в чрезвычайной ситуации.
15. Надевайте подходящую рабочую одежду. Не надевайте слишком свободную одежду и не носите украшения во время работы. Запрещается прикасаться к вращающимся частям электроинструмента волосами, одеждой и перчатками. Свободная одежда, длинные волосы или украшения могут застрять во вращающихся частях.
16. Если на электроинструмент можно установить пылесос или устройство для сбора пыли, всегда устанавливайте такое вспомогательное приспособление в соответствии с инструкциями и правильно его эксплуатируйте. Использование пылесоса позволяет предотвратить вредное воздействие производственной пыли на организм человека.

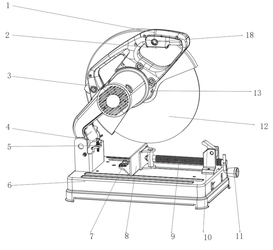

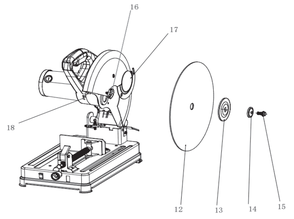

1.4 Используйте электроинструмент и обращайтесь с ним с осторожностью

17. Не перегружайте электроинструмент. Выберите подходящий электроинструмент в соответствии с характером работы. Правильный выбор электроинструмента обеспечивает его более эффективную и безопасную работу в заданном диапазоне мощности.
18. Не используйте электроинструмент с неисправным выключателем. Невозможность нормального функционирования выключателя "старт-стоп" может стать причиной несчастных случаев во время работы инструмента. Как можно скорее отправьте неисправный инструмент на ремонт.
19. При настройке параметров инструмента, замене деталей или если он не будет использоваться, сначала выньте вилку из розетки и/или извлеките аккумуляторную батарею. Эта профилактическая мера поможет избежать случайного запуска электроинструмента.
20. Если электроинструмент не используется, храните его в недоступном для детей месте. Не допускайте к работе с электроинструментом людей, не знакомых с принципами его работы или не прочитавших руководство по эксплуатации. Работа неопытного человека с электроинструментом может привести к несчастным случаям.
21. Тщательно обслуживайте и берегите электроинструмент. Проверьте, нормально ли работают вращающиеся части инструмента, и убедитесь в отсутствии поломок или повреждений. Неисправные компоненты влияют на рабочие функции электроинструмента. Перед использованием инструмента обязательно замените или отремонтируйте неисправные компоненты. Если не будут тщательно выполнены работы по консервации инструмента, это может привести к несчастным случаям на производстве.
22. Режущий инструмент должен всегда оставаться острым и чистым. Тщательно обслуживаемый и остро заточенный режущий инструмент реже застревает и им легче работать.
23. Следуйте этим инструкциям при использовании электроинструмента и установленных на нем принадлежностей и устройств. Кроме того, обратите внимание на пояснения по режиму работы и области применения инструмента. Если электроинструмент используется для выполнения работ, несовместимых с его характеристиками, это чревато несчастными случаями.

1.5 Техническое обслуживание с капитальным ремонтом

24. Доверяйте капитальный ремонт электроинструмента только квалифицированным специалистам. При капитальном ремонте заменяйте детали и принадлежности только на оригинальные запчасти от производителя. Только таким образом обеспечивается безопасность электроинструмента.

2 Инструкции по технике безопасности при работе с инструментом >>>

1. Надежно закрепите заготовку. Использовать приспособление или тиски для фиксации заготовки надежнее, чем держать ее руками.
2. Не обрабатывайте материалы, содержащие асбест. Асбест может вызывать рак.
3. Если при работе инструмента образуется пыль, которая вредна для здоровья, воспламеняется или может привести к взрыву, примите соответствующие меры защиты. Например, при выделении некоторых видов пыли, которые могут вызывать рак, обязательно надевайте респиратор. Если на инструмент может быть установлен пылесос, добавьте и этот компонент.
4. Рабочее место должно содержаться в чистоте. Различные виды производственной пыли после смешивания легко вступают в химические реакции, что очень опасно. Легкая металлическая пыль быстро воспламеняется и может вызвать взрыв.
5. Не оставляйте без присмотра инструмент до тех пор, пока он полностью не остановится. Если инструмент продолжает вращаться, это может привести к травме.
6. Не используйте электроинструмент с поврежденными проводами. Если во время работы были повреждены провода питания, ни в коем случае не прикасайтесь к поврежденным проводам и немедленно выдерните вилку из розетки. Поврежденные провода повышают опасность поражения пользователя электрическим током.
7. Если электроинструмент используется на открытом воздухе, на нем должен быть установлен автоматический выключатель дифференциального тока (FI).
8. Не вставайте на электроинструмент. Резкое опрокидывание электроинструмента или случайное прикосновение к режущему ножу могут привести к серьезным травмам.
9. Этот электроинструмент предназначен только для сухой резки. Если в электроинструмент просочится влага, это может привести к поражению электрическим током.
10. Никогда не держите руки в зоне резания, пока электроинструмент продолжает вращаться. Прикосновение к режущему ножу приведет к порезу.
11. Если электроинструмент продолжает вращаться, ни в коем случае не пытайтесь удалять стружку, металлические опилки или аналогичный мусор в зоне резания. Сначала втяните рычаг инструмента, а затем выключите его.
12. Сначала запустите инструмент, а затем поместите режущий нож на заготовку. В противном случае, если режущий нож застряне в заготовке, это вызовет отдачу.
13. Перед началом работы с электроинструментом убедитесь в отсутствии регулировочного приспособления и металлической стружки в рабочей зоне и на заготовке. При соприкосновении с вращающимся режущим ножом металлические осколки или другие предметы быстро отскакивают, что может привести к удару и травме оператора.
14. Убедитесь, что заготовка надежно закреплена. Не обрабатывайте заготовки, которые невозможно зафиксировать из-за их маленького размера, так как расстояние между рукой и режущим ножом будет слишком маленьким.
15. При работе с инструментом следите за тем, чтобы искры не попали на стоящих рядом людей. При шлифовке металла разлетаются искры, поэтому необходимо убрать легковоспламеняющиеся предметы, находящиеся рядом с рабочей зоной.
16. Этот режущий инструмент может резать только материалы, рекомендованные производителем. В противном случае произойдет перегрузка режущего инструмента.

17. Не используйте поврежденный, деформированный или вибрирующий при вращении режущий нож. Поврежденный режущий нож при работе будет создавать большое трение, легко застревать и давать отдачу.
18. Используйте режущий нож с подходящими техническими характеристиками и соответствующим соединительным отверстием (например, со звездообразным или круглым соединительным отверстием). Если соединительное отверстие режущего ножа и разъем режущего инструмента не полностью совпадают, при вращении режущий нож потеряет равновесие и легко выйдет из-под контроля.
19. После окончания работы не прикасайтесь к режущему ножу, пока он не остынет. Во время работы режущий нож сильно нагревается.

Правила безопасности при работе с режущим инструментом с подвижным щитком

Проверьте, нормально ли работает щиток и возникает ли трение при его перемещении. Не закрепляйте щиток в открытом состоянии.

3 Обзор >>>

Используйте инструмент по назначению

Этот электроинструмент представляет собой вертикальный станок. После установки на инструмент режущего ножа он может выполнять вертикальную прямую резку, горизонтальную прямую резку и резку под максимальным углом 45° на металлических материалах. Не мойте водой во время резки.

4 Эксплуатация и использование >>>

- Во избежание случайного включения электроинструмента не вставляйте вилку в розетку при установке режущего ножа или выполнении ремонтных работ.
- Для обеспечения безопасности работы основание должно быть установлено на подходящем верстаке или ровной площадке.

Использование приспособления

Использование приспособления 6 может облегчить процесс транспортировки электроинструмента.

Разблокируйте приспособление: возьмитесь за рукоятку 1 и осторожно нажмите на рычаг инструмента, чтобы ослабить нагрузку на приспособление 6. Затем вытащите приспособление и медленно поднимите рычаг.

Напоминания: не используйте это приспособление во время работы.

Чтобы зафиксировать приспособление, просто нажмите на него изнутри при опускании рычага инструмента в заданное положение.

Снятие и установка режущего ножа

⚠Примечание.
Максимально допустимая скорость вращения используемого режущего ножа должна быть не ниже скорости холостого хода электроинструмента.

Снятие: поднимите подвижный щиток 17 до конца, затем с помощью гаечного ключа выкрутите болт с шестигранной головкой 15 и одновременно нажмите на зажим шпинделя 13, чтобы надежно его зафиксировать. Нажмите на зажим шпинделя и выкрутите болт с шестигранной головкой 15, затем выньте малую прижимную пластину 14 и нижнюю прижимную пластину 13, после чего снимите режущий нож.

Установка: при необходимости перед установкой очистите все детали. Установите новый шлифовальный круг на шпиндель 16, при этом этикетка на режущем ноже должна быть обращена наружу, то есть назад к рычагу инструмента. Последовательно установите верхнюю прижимную пластину 13, малую прижимную пластину 14 и болт с шестигранной головкой 15, нажмите на зажим шпинделя 13, чтобы он надежно зафиксировался, после чего затяните болт с шестигранной головкой (с усилием затяжки

около 18-20 Нм). Затем медленно опустите подвижный щиток 17.

Настройка угла скоса

Диапазон углов скоса составляет 0-45°, и значение угла отмечено на угловом брусе. Ослабьте крепежный болт двух угловых пластин с помощью прилагаемого гаечного ключа, затем установите нужный угол, чтобы затянуть болт углового бруска.

Закрепление и ослабление заготовки

Закрепление: убедитесь в том, что вы надежно зафиксировали заготовку для обеспечения безопасности работы. Не обрабатывайте заготовки, которые невозможно зафиксировать из-за их маленького размера. Прислоните заготовку к угловой пластине 8, а затем зажмите заготовку нажимным винтовым стержнем 9 с помощью рукоятки винтового стержня 11.

Ослабление: ослабьте рукоятку винтового стержня 9, снимите гайку 10 и вытащите винтовой стержень 9, который опирается на заготовку.

Включение и выключение инструмента

Включение инструмента: нажмите на кнопку выключателя 2, а чтобы его заблокировать, нажмите на переключатель с фиксацией положения 18.

Выключение инструмента: просто нажмите на кнопку выключателя 2, чтобы выключить инструмент.

Регулировка глубины резания

Винт регулировки глубины 4 был отрегулирован при выпуске инструмента с завода. При работе с режущим ножом размером 355 мм (14 дюймов), скорее всего, он не будет касаться земли. Если режущий нож сильно изношен, можно отрегулировать винт регулировки глубины, чтобы скомпенсировать зазор. При использовании нового шлифовального круга обязательно верните винт регулировки глубины в заводское положение. Метод регулировки: удерживая рукоятку 1, переместите рычаг инструмента в нужное положение, поверните винт регулировки глубины 4 по часовой стрелке или против часовой стрелки, пока он не коснется корпуса, затем поднимите рычаг и затяните контргайку 5.

Общие напоминания для выполнения резания

Предохраняйте режущий нож от ударов и столкновений, не останавливайте его ход с помощью бокового давления.

Не допускайте, чтобы электроинструмент останавливался из-за чрезмерной перегрузки.

Чрезмерное усилие при работе инструмента не только значительно снижает его мощность, но и сокращает срок службы режущего ножа.

Выберите подходящий режущий нож в соответствии с заготовкой.

Регулировка глубины резания

Перед ремонтом электроинструмента или заменой деталей обязательно выньте вилку из розетки.

Для замены электрической щетки, пожалуйста, используйте щетку нашего завода. При возникновении нештатных ситуаций или неисправностей передайте электроинструмент специалистам для ремонта.

Содержите электроинструмент в чистоте и своевременно удаляйте с него пыль и грязь.

Подвижный щиток должен беспрепятственно раскачиваться и автоматически закрываться, что требует постоянного поддержания чистоты вокруг него.

deli

Гарантийный талон продукта

Уважаемые пользователи!
Благодарим вас за приобретение нашей продукции. Если приобретенное вами изделие вышло из строя из-за проблем с качеством, вы можете обратиться к местному дистрибьютору или в указанные пункты ремонта, приложив счет-фактуру и гарантийные талоны.

Гарантийное уведомление:

1. От _____ (год/месяц/день) до _____ (год/месяц/день),Если выход из строя произошел при обычном использовании, наша компания предоставит бесплатную гарантию, замену деталей и другие услуги в зависимости от характера поломки.
2. Настоящий гарантийный талон и счет-фактура являются ваучером послепродажного обслуживания, предоставляемого нашей компанией клиентам. Вносить данные в талон следует только после заполнения следующей формы и скрепления официальной печатью дистрибьютора.
3. При возникновении одного из следующих случаев бесплатное гарантийное обслуживание является недействительным и взимается плата за ремонт:
   (1) Истек срок службы изделия.
   (2) Неисправность или повреждение вызванные несоблюдением требований руководства по эксплуатации изделия, техническому обслуживанию или неправильными условиями хранения.
   (3) Неисправность или повреждение вызванные разборкой, ремонтом или модификацией изделия без разрешения нашей компании.
   (4) Поломка или повреждение изделия, вызванные форс-мажорными обстоятельствами.
   (5) Расходные материалы и принадлежности.

Настоящий талон выдан вместе с изделием. Один талон на одно изделие. Чтобы в полной мере воспользоваться правом на бесплатное гарантийное обслуживание, предоставляемое компанией, необходимо сохранить талон в целостности, утерянный талон замене не подлежит.

Дата покупки: _____ (год/месяц/день)

Сертификат продукции

Контролирующий орган:
01

Дата производства:

NINGBO DELI TOOLS CO., LTD.
No. 128 Chezhan West Road, Huangtan Town,
Ninghai County, Ningbo, Zhejiang, China
delitoolsglobal@nbdeli.com
www.delitoolsglobal.com
+86 574 87562689
MADE IN CHINA

Сохранено для будущего использования

Версия: 1.0

Дата: июнь 2022 г.